



# Memoria 2013

## **INDICE**

<b>- Presentación</b>	<b>3</b>
<b>- Contacto</b>	<b>4</b>
<b>- Junta de Gobierno</b>	<b>5</b>
<b>- Colegiación</b>	<b>6</b>
<b>- Servicios colegiales</b>	<b>7</b>
<b>- Visados</b>	<b>9</b>
<b>- Balance Económico</b>	<b>10</b>
<b>- Formación</b>	<b>11</b>
<b>- Información complementaria</b>	<b>15</b>
<b>. Concurso Fotográfico</b>	<b>16</b>
<b>- Santa Bárbara</b>	<b>20</b>

# Presentación

Otro año más presentamos la Memoria Anual del Colegio, durante este año la situación económica que sufre nuestro País sigue repercutiendo directamente en nuestra profesión, esto, unido a los cambios que en principio parecen avecinarse, nos debe hacer reflexionar sobre el papel que como Ingenieros debemos desarrollar y movernos, adaptándonos a fin de no quedar relegados, esta situación antes mencionada, parece que levemente a llevado a la sociedad antes tan crítica con nuestra actividad a una leve reflexión más favorable hacia el ámbito de nuestra profesión.

Desde el Colegio nuestro esfuerzo también en gran medida se ha situado es este camino, hoy existen gobiernos autonómicos que ya perciben como necesidad poner en valor yacimientos minerales aún rentables, es obvio que nosotros ya sabemos que los recursos minerales son un valor que no puede ser desdeñado, y que seguir por la senda del desprestigió de nuestra actividad no puede más que acarrear pobreza, es triste que la situación de crisis haya tenido que ser la que cambiara, muy levemente todavía hay que decir, esa visión.

Por otro lado desde el Colegio, la Junta de Gobierno es consciente que la situación económica actual, ha cambiado la visión y las competencias profesionales de nuestro colectivo, campos que hasta ahora habían permanecido cerrados y otros nuevos que se van abriendo conforme la sociedad va avanzando, nos hace que debamos estar atentos para poder acceder a estos, este acceso parte inexorablemente por una formación, tal y como se plantean los estudios de Ingeniería, la formación posgrado determinará las atribuciones profesionales por ello es vital poder acceder a la formación más amplia posible que nos facilite el mayor abanico profesional a cubrir, este convencimiento hace que desde el Colegio intentemos dentro de nuestras posibilidades incidir en el ámbito formativo, este será el reto para los años venideros y en este reto debemos implicarnos sin duda alguna.



*Atanasio José Peña Álvarez  
Decano-Presidente*

# Contacto

Alejandro Novo, 4 Bajo  
15706 Santiago de  
Compostela  
Tlf. 981534356  
Fax.981534357  
[correo@coitmgalicia.com](mailto:correo@coitmgalicia.com)

DIRECCIONES CORREO  
ELECTRONICO

[decano@coitmgalicia.com](mailto:decano@coitmgalicia.com)  
[vicepresidente@coitmgalicia.com](mailto:vicepresidente@coitmgalicia.com)  
[secretaria@coitmgalicia.com](mailto:secretaria@coitmgalicia.com)  
[tesorero@coitmgalicia.com](mailto:tesorero@coitmgalicia.com)

PÁGINA WEB

[www.coitmgalicia.com](http://www.coitmgalicia.com)

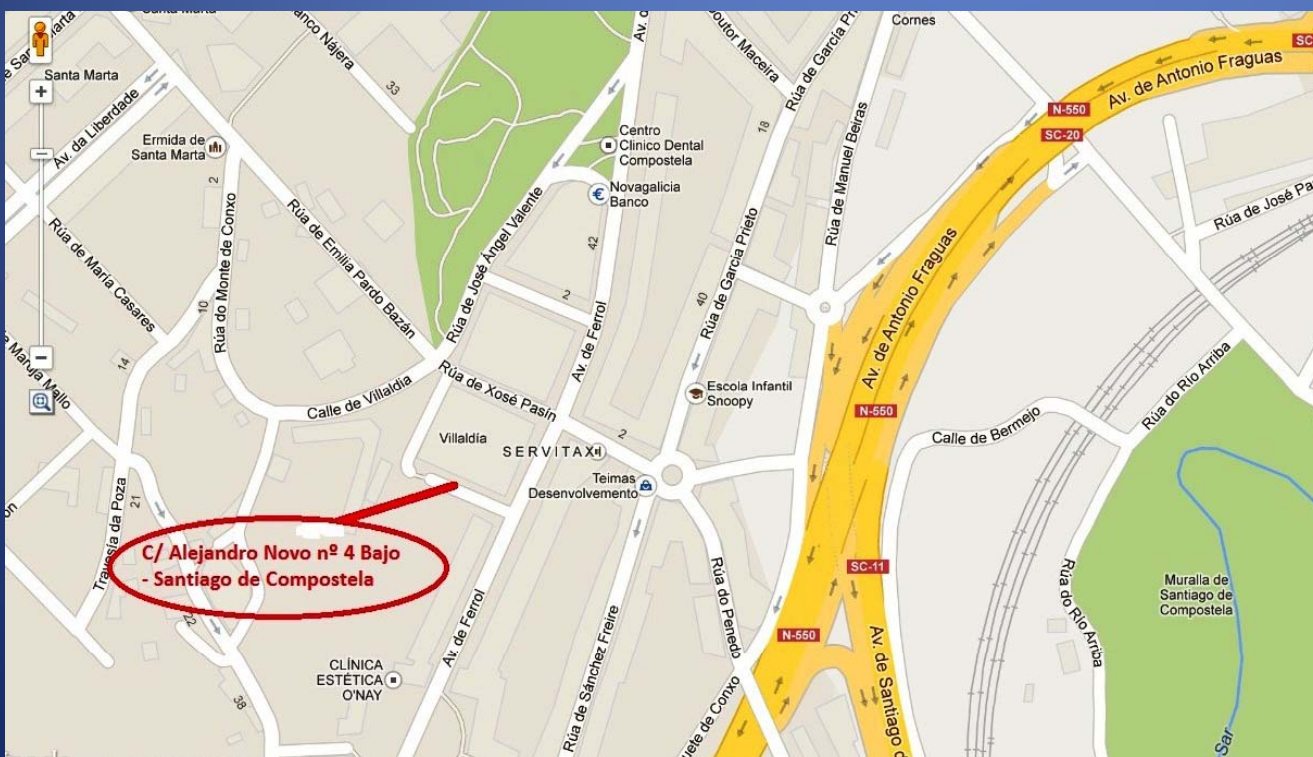

# Junta de Gobierno

Tras las elecciones celebradas en el mes de marzo a los cargos de Vicepresidente, Secretario y las vocalías de A Coruña y Lugo; la Junta de Gobierno quedo constituida por los mismos representantes que había anteriormente, salvo la vocalía de A Coruña que quedo desierta.

**Decano-Presidente.-** Atanasio Jose Peña Alvarez.

**Vicepresidente.-** Emilio Ezequiel Aragon Deago.

**Tesorero.-** Jose Manuel Lopez Zas.

**Secretario.-** Luz María San Pelayo Pérez.

**Vocal de Lugo.-** Juan Carlos Moran del Pozo.

**Vocal de Ourense.-** Jose Manuel Alonso Lopez.

**Vocal de Pontevedra.-** Manuel Alejandro Mier Camblor.



# Colegiación



Siguiendo la tónica de años anteriores, este año 2013 se ha producido un descenso en el total de colegiados . El número de colegiados inscritos a 31 de diciembre de 2013 es de 188.

## ALTAS

- Nº 361 Fernando Martín Fernández
- Nº 362 Fernando Díaz Riopa
- Nº 363 Juan Carlos Álvarez García
- Nº 364 Fernando Escribano Pérez
- Nº 365 Iván Fernández Suárez

## BAJAS

- Nº 38 José Luis Díez Arias
- Nº 65 Daniel Morquillas Mora
- Nº 125 Bucharaiia Fudili Ches-Bucharaiia
- Nº 140 Angel Martínez Corral
- Nº 149 Javier Fernández Rodil
- Nº 202 José Luís Santos Álvarez
- Nº 219 Evangelina Robles Sierra
- Nº 224 David Fernández López
- Nº 228 Pablo Miranda García
- Nº 251 Beatriz Rodríguez Ablanado
- Nº 270 Rubén Álvarez Martínez
- Nº 285 Luis Emilio González Viejo
- Nº 309 David Fernández Rodríguez
- Nº 347 Omar Rebaque López
- Nº 360 Javier Franganillo Franganillo

## CUOTA DE INSCRIPCION: 150€

100 € servicios administrativos  
50€ insignia

## CUOTA ANUAL 2013: 153.60€

20€ mantenimiento evisado  
133.60€ servicios colegiales (gastos administración, correo , etc.)

## COLEGIADOS POR RESIDENCIA:

A Coruña	35.64 %
Lugo	9.57 %
Orense	13.30 %
Pontevedra	16.49 %
Asturias	10.11 %
León	12.23 %
Otras	2.66 %

## SITUACION LABORAL COLEGIADOS:

En Empresa	69.68 %
Jubilado	9.57 %
Profesional Libre	12.23 %
En demanda de empleo	8.51 %

# Servicios colegiales

## Seguro médico

EL Colegio tiene concertado con Mapfre un convenio de seguro de medicina privada. Este seguro CAJA SALUD FAMILIAR MAPFRE, es una de las pólizas mas completas del mercado, a un precio muy competitivo, sin distinción entre los asegurados ni por tramos de edad y sexo.

De este seguro se pueden beneficiar tanto el colegiado como sus familiares directos.

## Seguro Colectivo

EL Colegio tiene contratado con la aseguradora Mapfre una póliza de seguro de vida colectivo para todos los colegiados, siendo totalmente gratuito, las coberturas son las que figuran a continuación, excepto para los mayores de sesenta y cinco años y menores de ochenta, que solo tiene asegurado el fallecimiento.

Fallecimiento	7.212,15 €
Invalidez Absoluta y Permanente	7.212,15 €
Fallecimiento por accidente	14.424,30 €
Fallecimiento por accd de circulación	21.636,45 €

## Gestión de cobro

EL Colegio tiene establecido un servicio de Gestión de Cobro para todos los colegiados que deseen que sus recibos ante sus clientes sean gestionados por el Colegio.

## Bolsa de trabajo

EL Colegio tiene establecido un servicio de bolsa de trabajo, donde se pueden inscribir los colegiados en demanda o mejora de empleo, las empresas también dirigen a esta bolsa sus ofertas de trabajo, el acceso tanto para ofertas como para demandas se puede hacer directamente o a través de la pagina web del Colegio.

Durante este año se ha comprobado como se ha incrementado el nº de demandantes y reducido el nº de ofertas de empleo, todo ello debido a la situación económica actual.

## Seguro de Responsabilidad Civil

El Colegio tramita la contratación del Seguro de Responsabilidad Civil a los colegiados que deseen adherirse a la póliza del Seguro de Responsabilidad Civil que tiene contratada el Consejo General. Este año el Consejo, ha decidido renovar la póliza con la Compañía Aseguradora Mapfre, a través de la Correduría de Seguros ADARTIA Global, S.A. Para la actividad profesional a partir del 1/10/2.013 hasta el 30/09/2014, se cubrirán las actuaciones profesionales que previamente se hayan registrado y verificado en el Colegio correspondiente.

Los grupos se definen en:

Grupo 1. La actividad del colegiado incluyendo Trabajos con Explosivos y Minería interior y o de túneles.

Grupo 2. La actividad del colegiado sin incluir Trabajos con Explosivos y Minería interior y o de túneles.

Grupo 3. Informes, Dictámenes, Peritaciones, Arbitrajes, homologaciones, Mediaciones y similares.

El nº de colegiados adscritos al seguro en el año 2103, ha aumentado considerablemente respecto al año anterior siendo un total a finales de diciembre de 31 colegiados adscritos:

	limite por siniestro	Grupo 1	Grupo 2	Grupo 3
<b>opción 2</b>	225.000,00 €	0	1	1
<b>opción 3</b>	275.000,00 €	2		
<b>opción 4</b>	400.000,00 €	7		
<b>opción 5</b>	600.000,00 €	7		
<b>opción 6</b>	750.000,00 €	8	3	
<b>opción 7</b>	1.100.000,00 €	1		
<b>opción 8</b>	1.350.000,00 €	1		

# Visados

Debido a la entrada del RD 1000/2010 sobre visado colegial obligatorio, en el año 2013 los grupos de canon de visados son tres grupos:

**A.-TRABAJOS SIN PRESUPUESTO:** Trabajos sin riesgo o muy bajo riesgo como: informes, dictámenes, DIS, etc.

**B.- VISADOS VOLUNTARIOS:** Toda actividad sin incluir trabajos con explosivos y minería interior y o túneles.

**C. VISADOS OBLIGATORIOS, según el RD de visados.**

-Proyecto de demolición de edificaciones que no requiera el uso de explosivos.

-Proyecto de voladuras especiales.

-Proyectos técnicos de establecimiento, traslado y modificación sustancial de una fábrica de explosivos.

-Proyectos técnicos de instalación y modificación sustancial de depósitos comerciales y de consumo de materias explosivas.

-Proyectos de establecimiento de talleres de cartuchería y pirotécnica y de depósitos no integrados en ellos.

-Proyectos de aprovechamientos de recursos mineros de las secciones C) y D).

	nº visados	PRESUPUESTO TRABAJOS/PROYECTOS
<b>TRABAJOS SIN PRESUPUESTO</b>	131	0,00 €
<b>VISADOS VOLUNTARIOS</b>	42	26.863.429,48 €
<b>VISADOS OBLIGATORIOS</b>	38	15.408.255,72 €
<b>TOTAL</b>	<b>211</b>	<b>42.271.685,20 €</b>

# Balance económico 2013

La crisis económica actual, que afecta en especial a nuestro sector y a nuestros colegiados, ha llevado a que haya una caída en el volumen de ingresos del Colegio por visados y por cuotas colegiales.

La Junta de Gobierno siguiendo con la política de austeridad y de equilibrio presupuestario marcado ya anteriormente, ha realizado una contención muy importante en el capítulo de gastos lo que nos ha llevado a que el resultado del balance económico de este año tenga un superávit de 809,07 €.

La situación económica y financiera actual del Colegio es totalmente óptima, tenemos un Colegio saneado, sin cargas hipotecarias o crediticias. Nuestro Patrimonio neto es importante presentando una total liquidez en las cuentas tal y como se constata en el Balance de Situación adjunto.



## ACTIVO 2013

<b>A) ACTIVO NO CORRIENTE</b>	<b>621.212,21</b>
I. Inmovilizado Intangible	1.637,87
II. Inmovilizado Material	443.940,30
V. Inversiones Financieras a largo plazo	100.227,48
VI. Activos por impuesto diferido	75.406,56
<b>B) ACTIVO CORRIENTE</b>	<b>334.034,93</b>
II. Deudores comerciales y otras ctas a cobro	8.802,38
1. Clientes, ventas y prestación de serv	3.840,97
b) Clientes, ventas y prestación serv CP	3.840,97
3. Otros deudores	4.961,41
IV. Inversiones Financieras a corto plazo	130.000,00
VI. Efectivo y otros activos líquidos equivalentes	195.232,55
<b>TOTAL ACTIVO</b>	<b>955.247,14</b>

## PASIVO 2013

<b>A) PATRIMONIO NETO</b>	<b>855.975,98</b>
A-1) Fondos Propios	855.975,98
I. Capital	866.254,43
1. Capital escrutado	866.254,43
V. Resultados de ejercicios anteriores	- 11.087,52
VII. Resultado del ejercicio	809,07
<b>B) PASIVO NO CORRIENTE</b>	<b>90.758,49</b>
IV. Pasivos por impuesto diferido	90.758,49
<b>C) PASIVO CORRIENTE</b>	<b>8.512,67</b>
II. Deudas a corto plazo	3.788,27
3. Otras deudas a corto plazo	3.788,27
IV. Acreedores comerciales, otras cuentas a pagar	4.724,40
2. Otros acreedores	4.724,40
<b>TOTAL PASIVO</b>	<b>955.247,14</b>

# Formación

A lo largo del año 2013 , bien sea organizado por el Colegio, en colaboración con el Consejo General de Colegios de Ingenieros Técnicos de Minas o bien en colaboración con empresas, se han desarrollado las siguientes Jornadas, Cursos, Seminarios para la ampliación del nivel formativo de los colegiados.

En colaboración con el Consejo General de Ingenieros Técnicos de Minas se celebró el 26 de abril, la Jornada Formativa “TECNICAS PREVENTIVAS Y DE PROTECCION DE LAS ESPECIFICACIONES TÉCNICAS QUE DESARROLLAN LA INSTRUCCIÓN TÉCNICA COMPLEMENTARIA 02.1.02 “ FORMACION PREVENTIVA PARA EL DESEMPEÑO DEL PUESTO DE TRABAJO” PRINCIPALES RIESGOS HIGIENICOS, con una duración de 5 horas.

Dicho Jornada fue impartida por los colegiados: Juan Carlos Moran del Pozo y Francisco Javier Aguirre Ramos.

Financia:



Colaboran:



Organiza:

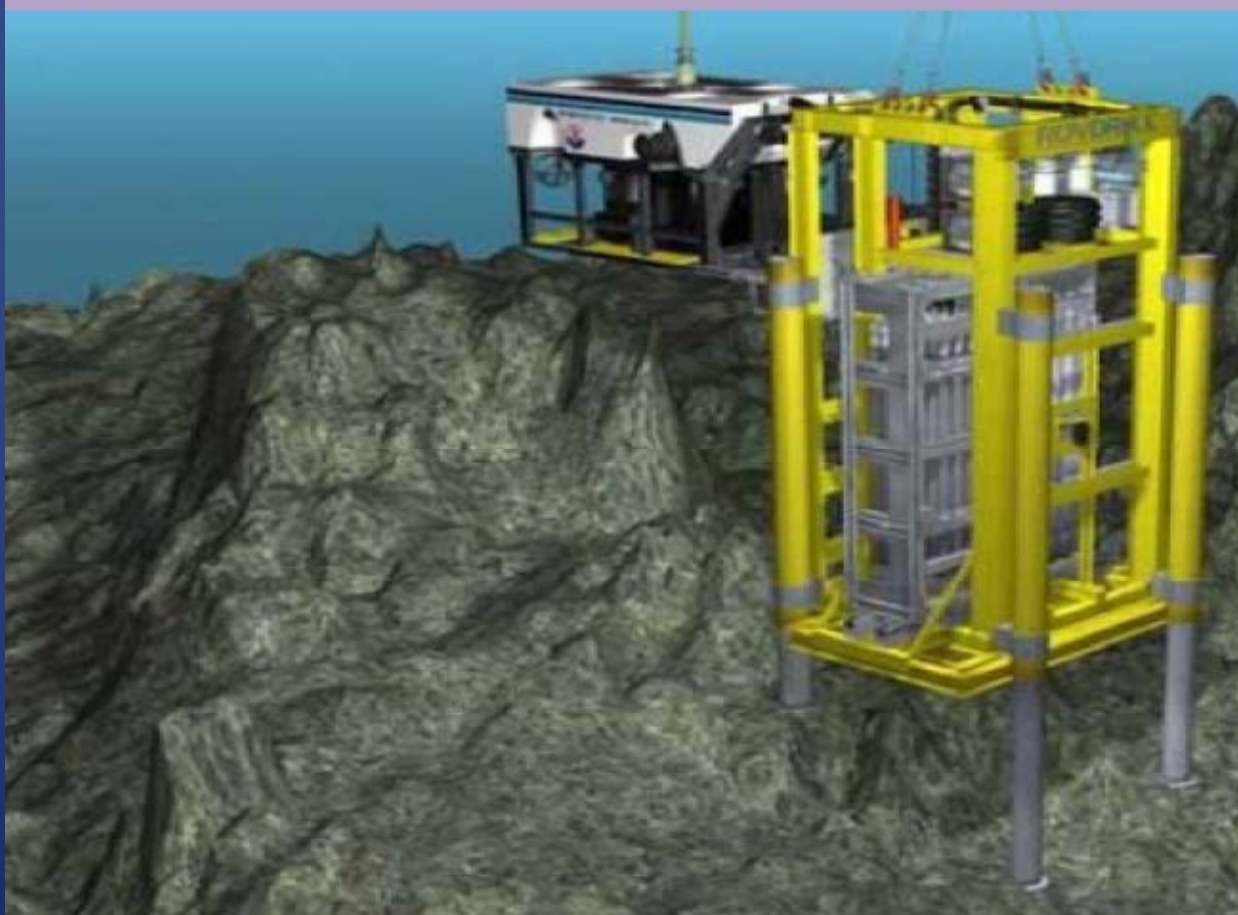
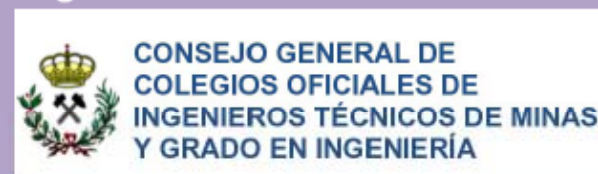

JORNADA FORMATIVA

PRINCIPALES RIESGOS  
HIGIÉNICOS

I.T.C. 02.1.02  
«FORMACIÓN PREVENTIVA PARA EL  
DESEMPEÑO DEL PUESTO DE  
TRABAJO»  
ESPECIFICACIONES TÉCNICAS  
CAPÍTULO II: TÉCNICAS  
PREVENTIVAS Y DE PROTECCIÓN.

26 de Abril de 2013

El 7 de junio y en colaboración con IMF Formación , se celebró la Jornada Formativa: “Cómo afrontar una Inspección de PRL”, impartida por Andreu Sánchez García, Responsable Asesoría Jurídica SP Ajeno

Santiago de Compostela, viernes  
7 de junio de 2013



## Cómo afrontar una Inspección de PRL



Andreu Sánchez García  
[www.aspectosjuridicosprl.blogspot.com](http://www.aspectosjuridicosprl.blogspot.com)



Grupo IMF formación

El Colegio organizó en colaboración con IF INGENIERIA el curso de Certificación Eficiencia Energética (presencial) para sus colegiados los días **27 y 28 de junio** en horario de tarde ( **16 h a 21 h**).

El coste del curso fue de 150 €, subvencionando el Colegio el 50 %.

También para aquellos que, por motivos de desplazamiento no pudieron asistir a dicho curso ,en el mes de octubre se oferto en colaboración con la empresa RBC Ingenieros: **CURSO ONLINE DE CERTIFICACIONES ENERGÉTICAS DE EDIFICIOS EXISTENTES (CE3 Y CE3X)**.

**Destacar que, los asistentes a dichos cursos recibieron su correspondiente certificado de asistencia.**



## **CERTIFICACIÓN ENERGÉTICA DE EDIFICIOS EXISTENTES SOFTWARE - CE3X**

**10 HORAS PRESENCIALES Y TRABAJO TUTELADO DE 10 HORAS**



IMPARTIDO POR PROFESIONALES CUALIFICADOS DE LA EMPRESA **IDEAS Y FUTURO INGENIERÍA, S.L.**

DIRIGIDO A PROFESIONALES CON COMPETENCIAS EN LA MATERIA

INGENIEROS DE MINAS, **INGENIEROS TÉCNICOS DE MINAS**, INGENIEROS INDUSTRIALES, INGENIEROS TÉCNICOS INDUSTRIALES, ARQUITECTOS Y ARQUITECTOS TÉCNICOS



---

**IDEAS Y FUTURO INGENIERIA, S.L.**

Centro Cívico  
Comandante Caballero s/n  
33005 - Oviedo - Asturias  
Tlx: 984 183 404  
Fax: 984 183 468  
[info@ifingenieria.com](mailto:info@ifingenieria.com)  
[www.ifingenieria.com](http://www.ifingenieria.com)



A lo largo del año 2013, también se informó a los colegiados de distintas Jornadas, seminarios, cursos, etc que podían ser de interés, destacando las siguientes :

-Jornadas Técnicas de GENERA 2013 (26-28 de Febrero en Madrid)

- información sobre Máster Universitarios Oficiales que pueden ser de interés. Dichos Máster son impartidos por la Universidad San Pablo CEU.

-Curso: "RESPONSABILIDADES ANTE LA ENFERMEDAD PROFESIONAL (especial mención a enfermedades por inhalación)" que organiza el Departamento Técnico del INS.

-Nueva edición del Máster Oficial Universitario de PRL a través del Consejo General.

-Portal de idiomas del Consejo General.

-Información sobre el Máster en Ingenierías Ferroviarias que organiza la Universidad Europea Miguel de Cervantes.

-Seminario de Gestión ambiental.

-Programa del I Congreso sobre Estrategias para la Rehabilitación Energética de Edi-ficios (ERE2+).

-Cursos de ArcGIS I (nivel de iniciación) y ArcGIS II (nivel intermedio) impartidos por Imasgal Técnica, S.L.

- Xornadas sobre PRL en Galicia:

1-Xornada en OURENSE "A PREVENCIÓN DE RISCOS PSICOSOCIAIS"

2-Xornada en A CORUÑA "INFRACCIÓNS E SANCÍONS NA PREVENCIÓN DE RISCOS LABORAIS: GRADUACIÓN"

3-Xornada en Lugo "A PREVENCIÓN DE RISCOS LABORAIS NO MUNDO RURAL".

-JORNADA TÉCNICA SOBRE MEDIACIÓN, remitida al Colegio por Union profesional de Galicia.

-Cursos online en la plataforma de Labore-Learn.

# Información complementaria

En cumplimiento de la Ley 2/1974, de 13 de febrero, sobre Colegios Profesionales, modificada por la Ley 25/2009, de 22 de diciembre, (Ley Ómnibus).

Artículo 11. Memoria Anual.

1. Las organizaciones colegiales estarán sujetas al principio de transparencia en su gestión. Para ello, cada una de ellas deberá elaborar una Memoria Anual que contenga al menos la información siguiente:

a) Informe anual de gestión económica, incluyendo los gastos de personal suficientemente desglosados y especificando las retribuciones de los miembros de la Junta de Gobierno en razón de su cargo.

b) Importe de las cuotas aplicables desglosadas por concepto y por el tipo de servicios prestados, así como las normas para su cálculo y aplicación.

c) Información agregada y estadística relativa a los procedimientos informativos y sancionadores en fase de instrucción o que hayan alcanzado firmeza, con indicación de la infracción a la que se refieren, de su tramitación y de la sanción impuesta en su caso, de acuerdo, en todo caso, con la legislación en materia de protección de datos de carácter personal.

d) Información agregada y estadística relativa a quejas y reclamaciones presentadas por los consumidores o usuarios o sus organizaciones representativas, así como sobre su tramitación y, en su caso, de los motivos de estimación o desestimación de la queja o reclamación, de acuerdo, en todo caso, con la legislación en materia de protección de datos de carácter personal.

e) Los cambios en el contenido de sus códigos deontológicos, en caso de disponer de ellos.

f) Las formas sobre incompatibilidades y las situaciones de conflicto de intereses en que se encuentren los miembros de las Juntas de Gobierno.

g) Información estadística sobre la actividad de visado.

**BALANCE ECONOMICO: Página 10**

**GASTOS DE PERSONAL: 11.847.71 €**

**RETRIBUCIONES JUNTA DE GOBIERNO: 2.516.40 €**

**CUOTAS: Página 6**

**PROC. SANCIONADORES: No hay**

**QUEJAS Y RECLAMACIONES: No hay**

**CAMBIOSCONTENIDO CÓDIGO DEONTOLÓGICO: No hay**

**INCOMPATIBILIDADES Y CONFLICTO INTERESES: No hay**

**VISADOS: Página 9**

# Concurso fotográfico

El Colegio organiza el **XII Concurso de Fotografía Minera Gallega** como viene siendo habitual en estos últimos años, al mismo se presentaron un total de 30 fotografías en color y blanco y negro y en distintos formatos.

El jurado estaba compuesto por los siguientes profesionales: Dña. Ana Iglesias, D. Santiago Alvite Fidalgo, D. Antonio Hernández Ríos, y el colegiado Manuel Prieto Mallo, como ganador del Concurso de Fotografía del año pasado.

De acuerdo con el acta del jurado, de fecha 25 de noviembre de 2013, se otorgan los ganadores son:

**PRIMER PREMIO.-** cheque regalo valorado del Corte Inglés por valor de 750 € para la fotografía denominada **“La parada final”**, de la que es autor Jose Manuel Alonso López.

**SEGUNDO PREMIO.-** cheque regalo valorado del Corte Inglés por valor de 500 € para la fotografía denominada **“Heavy Sequence”**, de la que es autor Francisco Javier Amorrortu.

**TERCER PREMIO.-** cheque regalo valorado del Corte Inglés por valor de 300 € para la fotografía denominada **“Balsa”**, de la que es autor Gumersindo Vega García.

Los premios fueron entregados al finalizar la cena de Santa Bárbara, tal y como viene reflejado en las bases del Concurso.



## Fotografías ganadoras del “ XII CONCURSO DE FOTOGRAFÍA MINERA GALLEGA ”



## Fotografías presentadas al “ XII CONCURSO DE FOTOGRAFÍA MINERA GALLEGA ”



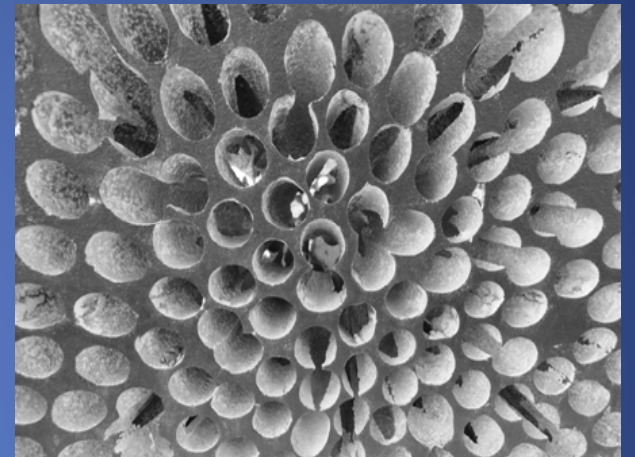



# Santa Bárbara 2013

La celebración de Santa Bárbara 2013, festividad tradicional en nuestro Colegio, se realizó este año el 30 de noviembre con una cena de fraternidad en el Hotel María Pita en A Coruña.

Los actos de ese día comenzaron con una misa en la Parroquia María Auxiliadora, luego un coctel de bienvenida a los asistentes en uno de los salones del Hotel, en el que se degustaron unos aperitivos fríos y calientes acompañados de refrescos, aguas y una buena bodega.

Tras el aperitivo se sirvió la cena de confraternidad para los 97 asistentes que este año acudieron a tal evento.

Al finalizar la cena se procedió a la entrega de insignias a los nuevos colegiados, entrega de los Premios del XII Concurso de Fotografía y entrega de la ya tradicional lámpara Minera a los colegiados que cumplen 25 años de colegiación.

Finalizando la noche con un amenizado baile.



# ASISTENTES CENA SANTA BARBARA 2013





## ENTREGA DE LAS INSIGNIAS A LOS NUEVOS COLEGIADOS

EL Decano hizo entrega de las insignias del Colegio a los nuevos colegiados asistentes ese día: Juan Carlos Alvarez García e Iván Fernandez Suarez.



## ENTREGA DE LA LAMPARA MINERA

EL Tesorero del Colegio hizo entrega de la Lámpara Minera a los colegiados que cumplían 25 años de colegiación entre el Colegio de Asturias y el Colegio de Galicia. Los homenajeados este año fueron : Luis Rodriguez Suarez, Manuel Estévez Gomez, Francisco Javier Martin Dominguez y Atanasio Jose Peña Alvarez.



EDITA  
*Colegio Oficial de Ingenieros  
Técnicos de Minas de Galicia*